





Nº	Secretaria Municipal	Contrato	Material	Continuado	Descrição	Valor	Objetivo	Data	Urgência	Estado
7	Secretaria Municipal de Assistência Social	Contrato	Material	Continuado	Aquisição de material para atendimento da oficina de artes circenses da Secretaria de Assistência Social	R\$ 25.000,00	Materiais para atendimento de oficina5	A partir de janeiro 2024. Conforme demanda	Alta	Não
8	Secretaria Municipal de Assistência Social	Contrato	Serviço	Continuado	Contratação de empresa especializada em entretenimento infantil	R\$ 6.800,00	Em atendimento ao projetos de Assistência Social	A partir de janeiro 2024. Conforme demanda	Média	Não
9	Secretaria Municipal de Assistência Social	Contrato	Serviço	Continuado	Contratação de empresa especializada para prestação de serviços de consultoria em projetos da Secretaria Municipal de Assistência Social	R\$ 70.000,00	Em atendimento ao projetos de Assistência Social	A partir de janeiro 2024. Conforme demanda	Alta	Sim
10	Secretaria Municipal de Assistência Social	Contrato	Serviço	Continuado	Contratação de empresa especializada para prestação de serviços de capacitação e eventos para a Secretaria Municipal de Assistência Social	R\$ 10.000,00	Em atendimento ao projetos de Assistência Social	A partir de janeiro 2024. Conforme demanda	Alta	Sim
11	Secretaria Municipal de Assistência Social	Contrato	Serviço	Continuado	Contratação de empresa especializada para prestação de serviços de transporte de passageiros para atender as necessidades da Secretaria Municipal de Assistência Social	R\$ 30.000,00	Em atendimento ao projetos de Assistência Social	A partir de janeiro 2024. Conforme demanda	Alta	Sim
12	Secretaria Municipal de Assistência Social	Contrato	Serviço	Continuado	Contratação de empresa com profissionais habilitados para prestar serviços nas oficinas dos projetos sociais desenvolvidos pela Secretaria Municipal de Assistência Social	R\$ 120.000,00	Em atendimento ao projetos de Assistência Social	A partir de janeiro 2024. Conforme demanda	Alta	Sim
13	Secretaria Municipal de Assistência Social	Contrato	Serviço	Continuado	Prestação de serviço de acolhimento institucional de pessoa em acolhimento.	R\$ 250.000,00	Em atendimento as demandas da Secretaria de Assistência Social	A partir de janeiro 2024. Conforme demanda	Alta	Sim
14	Secretaria Municipal de Assistência Social	Contrato	Serviço	Não continuado	Contratação de empresa para locação de veículos	R\$ 20.000,00	Em atendimento as demandas da Secretaria de Assistência Social	A partir de janeiro 2024. Conforme demanda	Alta	Não
15	Secretaria Municipal de Assistência Social	Contrato	Material	Consumo	Aquisição de Coleção de Livros para a Secretaria Municipal de Assistência Social	R\$ 10.000,00	Em atendimento as demandas da Secretaria de Assistência Social	A partir de janeiro 2024. Conforme demanda	Alta	Não
16	Secretaria Municipal de Assistência Social	Contrato	Serviço	Não continuado	Demais serviços PJ (DETRAN, ETC.)	R\$ 2.500,00	Taxas e tarifas do DETRAN	A partir de janeiro 2024. Conforme demanda	Alta	Não
17	Secretaria Municipal de Assistência Social	Contrato	Material	Permanente	Aquisição de ramais de energia elétrica	R\$ 80.000,00	Atendimento a demanda social e regularização fundiária	A partir de janeiro 2024. Conforme a demanda.	Alta	Não
18	Secretaria Municipal de Assistência Social	Contrato	Serviço	Não continuado	Contratação de empresa para viagens locais	R\$ 112.000,00	Em atendimento as demandas da Secretaria de Assistência Social	A partir de janeiro 2024. Conforme demanda	Alta	Não
19	Secretaria Municipal de Assistência Social	Contrato	Material	Permanente	Aquisição de móveis e bens de duração limitada, incluindo eletrônicos e climatizadores, ar condicionado e bebedouros	R\$ 26.000,00	Atendimento a Capta Mortuária	Conforme demanda.	Alta	Não
1	Secretaria Municipal de Educação e Cultura	Contrato	Serviço	Continuado	Contratação de empresa especializada para prestação de serviços de treinamento, acompanhamento, suporte técnico presencial e on-line, elaboração de projetos técnicos, junto aos órgãos governamentais.	R\$ 30.000,00	Prestação de serviços de treinamento, acompanhamento, suporte técnico presencial e on-line	A partir de janeiro 2024.	Alta	Sim
2	Secretaria Municipal de Educação e Cultura	Contrato	Serviço	Continuado	Serviços Bancários, tarifas e taxas.	R\$ 3.500,00	Tarifas Bancárias	A partir de janeiro 2024. Conforme demanda.	Alta	Sim
3	Secretaria Municipal de Educação e Cultura	Contrato	Serviço	Continuado	Assinatura de periódicos e anuidades	R\$ 3.500,00	Atendimento a necessidade da Secretaria	A partir de janeiro 2024.	Média	Sim
4	Secretaria Municipal de Educação e Cultura	Contrato	Serviço	Não continuado	Demais serviços PJ (DETRAN, ETC.)	R\$ 2.500,00	Taxas e tarifas do DETRAN	A partir de janeiro 2024. Conforme demanda.	Alta	Não
5	Secretaria Municipal de Educação e Cultura	Contrato	Material	Distribuição Gratuita e Material de Consumo	Aquisição de material educativo e esportivo	R\$ 6.000,00	Para distribuição gratuita aos alunos matriculados na rede municipal de ensino e para uso das Escolas Municipais e Centro de Educação Infantil	A partir de fevereiro 2024. Conforme demanda	Média	Sim
6	Secretaria Municipal de Educação e Cultura	Contrato	Serviço	Continuado	Contratação de empresa especializada em estagiários	R\$ 55.000,00	Contratação de empresa para alocação de estagiários	A partir de janeiro 2024.	Alta	Cf. da demanda
7	Secretaria Municipal de Educação e Cultura	Contrato	Serviço	Continuado	Contratação de empresa para realização de exames admissionais, desmissionais e pendentes, além de um software especializado para envio de e-mail (e-mails 2220, 2240, 2210) por um período de 12 meses.	R\$ 1.500,00	Contratação de empresa para realização de exames admissionais, desmissionais	A partir de janeiro 2024.	Alta	Cf. da demanda
8	Secretaria Municipal de Educação e Cultura	Contrato	Serviço	Continuado	Cursos, Capacitações e seleções	R\$ 20.000,00	Capacitação continuada	A partir de janeiro 2024.	Alta	Cf. da demanda
9	Secretaria Municipal de Educação e Cultura	Contrato	Serviço	Continuado	Contratação de empresa de serviços de transporte escolar	R\$ 280.000,00	Serviços de transporte escolar	A partir de janeiro 2024.	Alta	Cf. da demanda
10	Secretaria Municipal de Educação e Cultura	Contrato	Material	Continuado	Aquisição de gêneros alimentícios para a alimentação escolar de acordo com o Programa Nacional de Alimentação Escolar da rede municipal de ensino	R\$ 350.000,00	Para distribuição gratuita aos alunos matriculados na rede municipal de ensino	A partir de fevereiro de 2024. Conforme demanda.	Alta	Cf. da demanda
11	Secretaria Municipal de Educação e Cultura	Contrato	Material	Continuado	Aquisição de gêneros alimentícios da AGRICULTURA FAMILIAR, de acordo com o Programa Nacional de Alimentação Escolar da rede municipal de ensino	R\$ 85.000,00	Para distribuição gratuita aos alunos matriculados na rede municipal de ensino	A partir de fevereiro de 2024. Conforme demanda.	Alta	Cf. da demanda
12	Secretaria Municipal de Educação e Cultura	Contrato	Material	Continuado	Aquisição de camisetas para o Programa Educacional de Resistência às Drogas - PROERD	R\$ 4.500,00	Aquisição de camisetas para o PROERD	A partir de fevereiro de 2024. Conforme demanda.	Média	Cf. da demanda
13	Secretaria Municipal de Educação e Cultura	Contrato	Serviço	Não continuado	Contratação de banda de música regional para realização de show baile no dia do Município	R\$ 20.000,00	Data comemorativa	Dezembro de 2024	Média	Não
14	Secretaria Municipal de Educação e Cultura	RP	Serviço/materia	Não continuado/ consumo e permanente	Material de festividades e homenagens	R\$ 5.000,00	Decoração para datas comemorativas: natal, páscoa, outubro rosa, dia dos namorados entre outros, atendendo as necessidades da Secretarias de Educação e Cultura e Meio Ambiente	A partir de fevereiro 2024. Conforme demanda	Média	Não
15	Secretaria Municipal de Educação e Cultura	Contrato	Serviço	Continuado	Locação de máquinas e equipamentos	R\$ 16.000,00	Locação de equipamentos	A partir de janeiro 2024. Conforme demanda.	Alta	Cf. da demanda
16	Secretaria Municipal de Educação e Cultura	Contrato	Serviço	Continuado	Contratação de serviços de APAE	R\$ 27.000,00	Contratação de Serviços de atendimento para pessoas especiais.	A partir de janeiro 2024. Conforme demanda.	Alta	Cf. da demanda
17	Secretaria Municipal de Educação e Cultura	Contrato	Serviço	Continuado	Contratação de sistema de ensino que contemple livros didáticos, software educacional e formação para professores	R\$ 15.000,00	Sistema de ensino que contemple material didático e ambiente virtual de aprendizagem para uso dos alunos regularmente matriculados na rede municipal de ensino.	A partir de agosto 2024	Média	Sim
18	Secretaria Municipal de Educação e Cultura	Contrato	Material	Permanente	Climatização da Quadra Recreativa da Escola Eça de Queiroz	R\$ 40.000,00	Climatização de quadra para atendimento das demandas de esporte, ensino e recreação	A partir de janeiro 2024. Conforme demanda.	Alta	Não
19	Secretaria Municipal de Educação e Cultura	Contrato	Material	Permanente	Equipamentos de prevenção de incêndio	R\$ 6.000,00	Adequação as normativas	A partir de janeiro 2024. Conforme demanda.	Alta	Sim
20	Secretaria Municipal de Educação e Cultura	Contrato	Obras	Permanente	Biodigestor para educação ambiental em convênio com o ITAPU	R\$ 20.200,00	Aquisição de equipamento como forma de educação ambiental	A partir de janeiro 2024. Conforme demanda.	Alta	Não
21	Secretaria Municipal de Educação e Cultura	Contrato	Serviço	Não continuado	Aquisição kit completo de exames WISC IV e CMMAS - 3	R\$ 6.000,00	Aquisição de kit de exames para aplicação em educandos	A partir de janeiro de 2024. Conforme demanda	Alta	Sim
22	Secretaria Municipal de Educação e Cultura	Contrato	Obras	Permanente	Reforma unidades escolares	R\$ 60.000,00	Reforma de unidades escolares	A partir de janeiro 2024. Conforme demanda.	Alta	Não
23	Secretaria Municipal de Educação e Cultura	Contrato	Obras	Permanente	Construção da Creche Municipal	R\$ 2.526.282,21	Construção da Creche Municipal Pro Infancia	A partir de janeiro 2024. Conforme demanda.	Alta	Não
24	Secretaria Municipal de Educação e Cultura	Contrato	Serviço	Permanente	Reforma do terreno da Creche	R\$ 40.000,00	Reforma de unidades escolares	A partir de janeiro 2024. Conforme demanda.	Alta	Não
25	Secretaria Municipal de Educação e Cultura	Contrato	Serviço	Permanente	Planta da Quadra Recreativa Eça de Queiroz	R\$ 40.000,00	Planta da Quadra Recreativa Eça de Queiroz	A partir de janeiro 2024. Conforme demanda.	Alta	Não
1	Secretaria Municipal de Esporte e Turismo	Contrato	Serviço	Não continuado	Demais serviços PJ (DETRAN, ETC.)	R\$ 400,00	Taxas e tarifas do DETRAN	A partir de janeiro 2024. Conforme demanda.	Alta	Não
2	Secretaria Municipal de Esporte e Turismo	Contrato	Serviço	Não continuado	Taxa de Inscrições Participações em Campeonatos Amadores de Nível Regional e Estadual	R\$ 15.000,00	Inscrições em Eventos esportivos	A partir de fevereiro de 2024.	Baixa	Não
3	Secretaria Municipal de Esporte e Turismo	RP	Material	Continuado	Materiais Esportivos e recreativos	R\$ 32.000,00	Desenvolver atividades esportivas.	A partir de janeiro de 2024. Conforme demanda	Média	Não
4	Secretaria Municipal de Esporte e Turismo	RP	Material	Não continuado	Aquisição de materiais para festividades e homenagens	R\$ 25.000,00	Materiais para festividades e homenagens	A partir de abril 2024. Conforme demanda	Média	Não
5	Secretaria Municipal de Esporte e Turismo	RP	Serviço	Não continuado	Prestação de serviços em arbitragem	R\$ 55.000,00	Em atendimento às competições, campeonatos, festivais e outras atividades esportivas.	A partir de novembro 2024. Conforme demanda	Média	Não
6	Secretaria Municipal de Esporte e Turismo	Contrato	Obras	Permanente	Reforma e adequação do Campo de Futebol do Distrito de São Sebastião de Bela Vista	R\$ 190.000,00	Atendimento da necessidade de qualificar campo de futebol municipal	A partir de janeiro 2024. Conforme demanda	Alta	Não
1	Secretaria Municipal de Interior	Contrato	Serviço	Não continuado	Demais serviços PJ (DETRAN, ETC.)	R\$ 4.500,00	Taxas e tarifas do DETRAN	A partir de janeiro 2024. Conforme demanda.	Alta	Não
2	Secretaria Municipal de Interior	Contrato	Serviço	Continuado	Assinatura de periódicos e anuidades	R\$ 350,00	Atendimento a necessidade da Secretaria	A partir de janeiro 2024.	Média	Sim
3	Secretaria Municipal de Interior	Contrato	Serviço	Continuado	Serviços Bancários, tarifas e taxas.	R\$ 350,00	Tarifas Bancárias	A partir de janeiro 2024. Conforme demanda.	Média	Sim
4	Secretaria Municipal de Interior	Contrato	Serviço	Continuado	Contratação de prestação de serviço de guincho e auto-socorro de máquinas pesadas e demais equipamentos	R\$ 30.000,00	Serviços de guincho e auto socorro de máquinas pesadas	Conforme demanda	Alta	Não
5	Secretaria Municipal de Interior	Contrato	Serviço	Continuado	Contratação de empresa especializada para manutenção preventiva, corretiva e em emergências para máquinas pesadas utilizadas na frota municipal, incluindo fornecimento de peças e mão de obra, para fornecimento ou execução conforme necessidade apresentada na frota, e quando se fizer necessário, durante o período de sua vigência, observadas as características e demais condições definidas neste edital e seus anexos	R\$ 1.700.000,00	Em atendimento as manutenções da frota do município	A partir de janeiro 2024. Conforme a demanda.	Alta	Sim
6	Secretaria Municipal de Interior	Contrato	Serviço	Não continuado	Manutenção e Conservação de Estradas e Vias	R\$ 1.500.000,00	Para manutenção e melhorias nas vias do município	A partir de janeiro 2024. Conforme a demanda.	Alta	Não
7	Secretaria Municipal de Interior	Contrato	Serviço	Não continuado	Prestação de serviços referentes a mão de obra para confecção e reforma de calçadas com pedras irregulares, colocação e reforma de meio fio de esgoto, construção e reforma de boca de lobo, mão de obra para assentamento de pavé, reforma de pavé, colocação de meio fio de esgoto no pavimento, reforma de petgater, mão de obra para execução de piso em concreto, mão de obra para execução de pavimento em concreto e aplicação de microcimentamento	R\$ 500.000,00	Em atendimento as manutenções das Secretarias e Departamentos	A partir de janeiro 2024. Conforme a demanda.	Alta	Não
8	Secretaria Municipal de Interior	Contrato	Obras	Permanente	Parqueamento polidécida de vias rurais	R\$ 250.000,00	Qualificação de estradas de alta inclinação que demandam manutenção frequente ou tornam-se insustentáveis em períodos de seca	A partir de janeiro 2024. Conforme a demanda.	Alta	Não
9	Secretaria Municipal de Interior	Contrato	Serviço	Não continuado	Contratação de locação de caminhão caçamba	R\$ 150.000,00	Em atendimento a demanda da Secretaria de Interior	A partir de janeiro 2024. Conforme a demanda.	Média	Não
10	Secretaria Municipal de Interior	Contrato	Serviço	Não continuado	Serviços de CBR	R\$ 40.000,00	Em atendimento a demanda da Secretaria de Interior	A partir de janeiro 2024. Conforme a demanda.	Média	Não
11	Secretaria Municipal de Interior	Contrato	Serviço	Não continuado	Contratação de locação de compressor	R\$ 342.000,00	Em atendimento a demanda da Secretaria de Interior	A partir de janeiro 2024. Conforme a demanda.	Média	Não
12	Secretaria Municipal de Interior	Contrato	Obras	Permanente	Parqueamento polidécida de vias rurais Convênio SEAB	R\$ 1.020.000,00	Qualificação de estradas de alta inclinação que demandam manutenção frequente ou tornam-se insustentáveis em períodos de seca	A partir de janeiro 2024. Conforme a demanda.	Alta	Não
13	Secretaria Municipal de Interior	Contrato	Obras	Permanente	Parqueamento polidécida de vias rurais Convênio SEAB Reatamento	R\$ 60.000,00	Qualificação de estradas principais que possuem maior volume de tráfego e manutenção mais frequente, adequadas para maior qualidade e resiliência	A partir de janeiro 2024. Conforme a demanda.	Alta	Não
14	Secretaria Municipal de Interior	Contrato	Obras	Permanente	Adequação de estrada rural	R\$ 1.879.200,00	Qualificação de estrada principal que possui maior volume de tráfego, permitindo maior segurança e qualidade	A partir de janeiro 2024. Conforme a demanda.	Alta	Não
15	Secretaria Municipal de Interior	Contrato	Obras	Permanente	Regularização de sobrelô (PARA TST)	R\$ 144.000,00	Qualificação de estrada principal que possui maior volume de tráfego, permitindo maior segurança e qualidade	A partir de janeiro 2024. Conforme a demanda.	Alta	Não
16	Secretaria Municipal de Interior	Contrato	Obras	Permanente	Pavimentação TST + Base	R\$ 1.620.460,83	Qualificação de estrada principal que possui maior volume de tráfego, permitindo maior segurança e qualidade	A partir de janeiro 2024. Conforme a demanda.	Alta	Não
17	Secretaria Municipal de Interior	Contrato	Material	Consumo	Aquisição de Óleo Diesel para Adequação e Recuperação de Estradas Rurais Convênio SEAB	R\$ 450.000,00	Recuperação de estradas rurais atingidas por eventos climáticos extremos a inadequação do sistema de drenagem	A partir de janeiro 2024. Conforme a demanda.	Alta	Não
18	Secretaria Municipal de Interior	Contrato	Serviço	Continuado	Lavagem/Limpeza de placas solares	R\$ 20.000,00	Lavagem/Limpeza de placas solares de 550Wp, instaladas sobre a estrutura de cobertura com telas metálicas, localizada na rodovia 06.	Conforme demanda	Média	Não
1	Sec. De Meio Ambiente	Contrato	Serviço	Continuado	Contratação de empresa para prestação de serviços de recolhimento e destinação final do lixo doméstico	R\$ 20.000,00	Recolhimento e destinação final do lixo doméstico	A partir de janeiro 2024. Conforme demanda.	Alta	Não
2	Sec. De Meio Ambiente	Contrato	Serviço	Continuado	Assinatura de periódicos e anuidades	R\$ 350,00	Atendimento a necessidade da Secretaria	A partir de janeiro 2024. Conforme demanda.	Média	Sim
3	Sec. De Meio Ambiente	Contrato	Serviço	Continuado	Serviços de Perfuração de poços	R\$ 200.000,00	Perfuração de poços profundos, para garantir saneamento rural	A partir de janeiro 2024. Conforme demanda.	Alta	Não
4	Sec. De Meio Ambiente	RP	Material	Permanente	Aquisição de implementos agrícolas para atender as necessidades da secretaria	R\$ 50.000,00	Aquisição de equipamentos e materiais para atender a demanda do setor de limpeza e conservação	A partir de janeiro 2024. Conforme demanda	Alta	Não
5	Sec. De Meio Ambiente	RP	Serviço	Não continuado	Confeção de projetos hidráulicos de abastecimento de água potável no interior do município	R\$ 50.000,00	Atende os produtores rurais com água potável	Conforme demanda	Média	Não
6	Sec. De Meio Ambiente	RP	Material	Permanente	Veículo utilitário com caixa de fibra	R\$ 150.000,00	Todas as ações de proteção ambiental envolvem o deslocamento da equipe, incluindo para o atendimento de agricultores e motoristas 24 horas por dia e, por vezes, o transporte de animais.	Conforme demanda	Média	Não
7	Sec. De Meio Ambiente	RP	Serviço	Não continuado	Execução de rede de abastecimento de água potável no interior do município	R\$ 500.000,00	Atende os produtores rurais com água potável	Conforme demanda	Média	Não
8	Sec. De Meio Ambiente	RP	Material	Consumo	Aquisição de botões e literas de plástico, para acomodação de resíduos recicláveis	R\$ 5.000,00	Aquisição de botões e literas de plástico, para acomodação de resíduos recicláveis	Conforme demanda	Alta	Não
9	Sec. De Meio Ambiente	Contrato	Obras	Permanente	Perfuração de Poços (LAT)	R\$ 77.704,04	Perfuração de dois poços profundos, em convênio com o LAT, para garantir saneamento rural	A partir de janeiro 2024. Conforme a demanda.	Alta	Não
10	Sec. De Meio Ambiente	Contrato	Obras	Permanente	Sistema de Água na Linha Alto São João (ITAPU)	R\$ 405.000,00	Execução de sistema de abastecimento de água rural para garantir saneamento rural	A partir de janeiro 2024. Conforme a demanda.	Alta	Não
11	Sec. De Meio Ambiente	Contrato	Material	Permanente	Aquisição de Dois Distribuidores de Dejeito Líquido em convênio com o ITAPU, para instalação adequada de dejetos	R\$ 150.000,00	Aquisição de Dois Distribuidores de Dejeito Líquido em convênio com o ITAPU, para instalação adequada de dejetos	A partir de janeiro 2024. Conforme a demanda	Alta	Não
12	Sec. De Meio Ambiente	Contrato	Material	Permanente	Aquisição de ramais de energia elétrica para poços e sistema de água	R\$ 50.000,00	Operacionalidade de sistemas de saneamento rural	A partir de janeiro 2024. Conforme a demanda.	Alta	Não

#doesangue #doesangue #doesangue

DOAR SANGUE É UM GESTO DE AMOR AO PROXIMO

Salve vidas doe sangue

Doar sangue é transmitir amor! Seja um doador!

Câmara municipal de Bela Vista da Caroba

cuidado com meio ambiente

cuide do planeta

Pense no futuro e adote uma postura consciente.

Preserve as árvores. Não realize podas ilegais e nunca desmate uma área. É importante também não colocar fogo em propriedades, pois isso pode atingir matas preservadas. Cuide bem dos cursos de água. Nunca coloque lixo em rios, lagos e outros ambientes aquáticos e, principalmente, preserve a mata em volta desses locais. Essa mata protege contra erosão e assoreamento.

CÂMARA MUNICIPAL DE DIONÍSIO CERQUEIRA

ABRIL Verde

Conscientização sobre a importância da segurança no trabalho.

O movimento Abril Verde busca conscientizar trabalhadores e empregadores em relação à melhoria das condições, a redução de acidentes e de danos à saúde física e mental do trabalhador, assim como a prevenção de doenças causadas em decorrência da atividade laboral.

CÂMARA MUNICIPAL DE PINHAL DE SÃO BENTO



Item	Secretaria	Contrato	Serviço	Contínua	Descrição	Valor	Observações	Data de Início	Condição	Urgência	Atividade
1	Sec. de Planejamento	Contrato	Serviço	Contínua	Contratação de empresa especializada para prestação de serviços de consultoria	R\$ 20.000,00	Em atendimento de sistemas de informação	A partir de janeiro 2024.	Conforme demanda	Alta	Sim
2	Sec. de Planejamento	Contrato	Serviço	Contínua	Locação de imóveis conforme para atendimento a Lei 793/2022 e Lei 819/2023	R\$ 15.000,00	Em atendimento as Leis 793/2022 e 819/2023	A partir de janeiro 2024.	Conforme demanda	Alta	Sim
3	Sec. de Planejamento	Contrato	Serviço	Contínua	Serviços Judiciais e cartórios	R\$ 10.000,00	Taxas e Serviços judiciais e de Cartório	A partir de janeiro 2024.	Conforme demanda	Alta	Sim
4	Sec. de Planejamento	RP	Serviço	Não Continuada	Elaboração e Revisão do Plano Diretor	R\$ 80.000,00	Atende as regulamentações especificadas	A partir de janeiro 2024	Conforme demanda	Alta	Não
5	Sec. de Planejamento	RP	Serviço	Não Continuada	Elaboração do Plano Municipal de Mobilidade Urbana	R\$ 10.000,00	Atende as regulamentações especificadas pela Legislação Federal - Lei nº 5.387/2012, que obriga a todos os municípios com mais de 20 mil habitantes a elaborarem um Plano Municipal de Mobilidade Urbana	A partir de janeiro 2024	Conforme demanda	Alta	Não
6	Sec. de Planejamento	RP	Serviço	Não Continuada	Elaboração do Plano Local de Habitação de Interesse Social (PLHIS)	R\$ 10.000,00	Atende as regulamentações impostas pelo Plano Diretor Municipal, além de fornecer subsídios para a implementação de novas Habitações de Interesse Social no âmbito do município.	A partir de janeiro 2024	Conforme demanda	Média	Não
7	Sec. de Planejamento	RP	Serviço	Não Continuada	Levantamento aéreo e atualização da base de dados georreferenciada do município inclusive Ortofoto	R\$ 130.000,00	Atualizar as informações do município para dar subsídios a decisões de Planejamento Urbano, possibilitando identificar com maior precisão as condições naturais, recursos hídricos, processo de urbanização, loteamentos / edificações irregulares, entre outras informações relevantes. Incluindo despesas com Ortofoto.	A partir de janeiro 2024	Conforme demanda	Média	Não
1	Secretaria Municipal de Saúde	Contrato	Serviço	Contínua	Assinaturas de periódicos e assinadas	R\$ 800,00	Atendimento a necessidade da Secretaria	A partir de janeiro 2024.	Conforme demanda	Alta	Sim
2	Secretaria Municipal de Saúde	Contrato	Serviço	Contínua	Serviços Básicos, tarifas e taxas.	R\$ 5.000,00	Tarifas Básicas	A partir de janeiro 2024.	Conforme demanda	Alta	Sim
3	Secretaria Municipal de Saúde	Contrato	Serviço	Não Continuada	Demais serviços PJ (DETRAN, ETC.)	R\$ 20.000,00	Taxas e tarifas do DETRAN e outros PJ	A partir de janeiro 2024.	Conforme demanda	Alta	Não
4	Secretaria Municipal de Saúde	Contrato	Serviço	Contínua	Serviços Judiciais e cartórios	R\$ 350,00	Taxas e Serviços judiciais e de Cartório	A partir de janeiro 2024.	Conforme demanda	Alta	Sim
5	Secretaria Municipal de Saúde	Contrato	Serviço	Serviço	Contratação de empresa para prestação de serviços na área médica, para fomento de profissionais clínicos gerais, para prestação de serviços em regime presencial de 40 hrs semanais PFS na Secretaria Municipal de Saúde de Manfrinópolis.	R\$ 700.000,00	Serviço básico de saúde - SUS	A partir de janeiro 2024.	Conforme demanda	Alta	Sim
6	Secretaria Municipal de Saúde	Contrato	Serviço	Serviço	Contratação de empresa especializada para a realização de projetos de engenharia	R\$ 30.000,00	Projetos de Ampliação	A partir de janeiro 2024.	Conforme demanda	Alta	Sim
7	Secretaria Municipal de Saúde	Contrato	Serviço	Serviço	Contratação de empresa especializada em manutenção preventiva e corretiva, conserto, instalações e revisões nos equipamentos de uso hospitalar e odontológico nas unidades de saúde do município, além a cobrança de deslocamento para execução dos serviços	R\$ 30.000,00	Manutenção preventiva e corretiva	A partir de janeiro 2024.	Conforme demanda	Alta	Sim
8	Secretaria Municipal de Saúde	Contrato	Serviço	Locação Software	Contratação de empresa para prestação de serviços de licenciamento de Software com acesso de uso de aparelhos de controle de frequência de entrada e saída de Servidores Municipais	R\$ 10.000,00	Licenciamento de Software	A partir de janeiro 2024.	Conforme demanda	Alta	Sim
9	Secretaria Municipal de Saúde	RP	Equipamento	Veículo	Aquisição de veículos	R\$ 250.000,00	Serviço básico de saúde - SUS	A partir de janeiro 2024.	Conforme demanda	Alta	Não
10	Secretaria Municipal de Saúde	RP	Serviço	Reforma	Reforma e/ou ampliações da Farmácia Municipal	R\$ 220.000,00	Farmácia Municipal	A partir de janeiro 2024.	Conforme demanda	Alta	Sim
11	Secretaria Municipal de Saúde	Contrato	Material	Distribuição Gestata e Material de Consumo	Aquisição de medicamentos, farmacológico e hospitalar	R\$ 580.000,00	Distribuição a usuários SUS e uso nas UBS	A partir de janeiro 2024.	Conforme demanda	Alta	Não
12	Secretaria Municipal de Saúde	Contrato	Material	Consumo	Aquisição de material odontológico	R\$ 50.000,00	Distribuição a usuários SUS e uso nas UBS	A partir de janeiro 2024.	Conforme demanda	Alta	Não
13	Secretaria Municipal de Saúde	Contrato	Serviço	Locação Software	Licença de uso de Software Gestão Saúde	R\$ 30.000,00	Software de Gestão para as atividades da secretaria	A partir de janeiro 2024.	Conforme demanda	Alta	Sim
14	Secretaria Municipal de Saúde	Contrato	Serviço	Serviço	Manutenção preventiva e corretiva de equipamentos médico hospitalares e odontológicos	R\$ 25.000,00	Manutenção de Equipamentos	A partir de janeiro 2024.	Conforme demanda	Média	Não
15	Secretaria Municipal de Saúde	Contrato	Serviço	Serviço	Contratação de empresa especializada em palestras e capacitações	R\$ 3.000,00	Serviço básico de saúde - SUS	A partir de janeiro 2024.	Conforme demanda	Alta	Sim
16	Secretaria Municipal de Saúde	Contrato	Serviço	Serviço	Contratação de empresa especializada para contratação de ACS com vagas não ocupadas no quadro	R\$ 135.000,00	Contratação de ACS	A partir de Abril 2024.	Conforme demanda	Alta	Sim
17	Secretaria Municipal de Saúde	Contrato	Serviço	Serviço	Associação Regional de Saúde do Sudoeste	R\$ 800,00	Inteligência Artificial para melhorar a gestão SUS	A partir de janeiro 2024.	Conforme demanda	Alta	Sim
18	Secretaria Municipal de Saúde	Contrato	Serviço	Serviço	Concórdia Parana Saúde	R\$ 1.300,00	Educação Permanente de Servidores	A partir de janeiro 2024.	Conforme demanda	Média	Não
19	Secretaria Municipal de Saúde	Contrato	Locação	Contínua	Locação equipamentos de informática para Secretaria Saúde	R\$ 18.000,00	Equipamentos utilizados para a gestão do atendimento a usuários SUS	A partir de janeiro 2024.	Conforme demanda	Baixa	Sim
20	Secretaria Municipal de Saúde	Contrato	Serviço	Serviço	Serviços médico-hospitalar, odontológico e laboratorial	R\$ 420.000,00	Serviço básico de saúde - SUS	A partir de janeiro 2024.	Conforme demanda	Alta	Sim
21	Secretaria Municipal de Saúde	Contrato	Serviço	Serviço	Serviços de Média e Alta Complexidades - Ambulatorial e Laboratorial	R\$ 950.000,00	Serviço básico de saúde - SUS	A partir de janeiro 2024.	Conforme demanda	Alta	Sim
22	Secretaria Municipal de Saúde	Contrato	Serviço	Serviço	Serviços de coleta, transporte, armazenamento, tratamento e destinação final de resíduos sólidos oriundos dos serviços de Saúde	R\$ 35.000,00	Destino correto ao lixo hospitalar	A partir de janeiro 2024.	Conforme demanda	Alta	Sim
23	Secretaria Municipal de Saúde	RP	Serviço	Não Continuada	Participação em Consórcio Público	R\$ 150.000,00	Participação Cimpur e ARSS	A partir de janeiro 2024.	Conforme demanda	Alta	Não
24	Secretaria Municipal de Saúde	Contrato	Obras	Permanente	Reforma UFS/UBS Unidade de Saúde de Santa Tereza	R\$ 230.000,00	Reforma de unidade degradada e necessitando adequação para correto atendimento	A partir de janeiro 2024.	Conforme demanda	Alta	Não
25	Secretaria Municipal de Saúde	Contrato	Obras	Permanente	Ampliação da UFS/UBS Unidade de Saúde da Sede Municipal	R\$ 200.000,00	Ampliação de unidade para atendimento da demanda presente e prevista	A partir de janeiro 2024.	Conforme demanda	Alta	Não
26	Secretaria Municipal de Saúde	Contrato	Material	Permanente	Aquisição de material para manutenção e correção da rede elétrica	R\$ 45.000,00	Correção da rede elétrica de estabelecimento de saúde, evitado e sanado surtos e falhas	A partir de janeiro 2024.	Conforme demanda	Alta	Não
27	Secretaria Municipal de Saúde	Contrato	Obras	Permanente	Ampliação Farmácia Municipal	R\$ 210.000,00	Ampliação de unidade para atendimento da demanda presente e prevista	A partir de janeiro 2024.	Conforme demanda	Alta	Não
28	Secretaria Municipal de Saúde	Contrato	Obras	Permanente	Reforma UFS/UBS Unidade de Saúde da Comunidade São Sebastião da Bela Vista	R\$ 280.000,00	Reforma de unidade degradada e necessitando adequação para correto atendimento	A partir de janeiro 2024.	Conforme demanda	Alta	Não
1	Secretaria Municipal de Urbanismo	Contrato	Serviço	Contínua	Assinaturas de periódicos e assinadas	R\$ 600,00	Atendimento a necessidade da Secretaria	A partir de janeiro 2024.	Conforme demanda	Média	Sim
2	Secretaria Municipal de Urbanismo	Contrato	Serviço	Não Continuada	Demais serviços PJ (DETRAN, ETC.)	R\$ 1.200,00	Taxas e tarifas do DETRAN e outros PJ	A partir de janeiro 2024.	Conforme demanda	Alta	Não
3	Secretaria Municipal de Urbanismo	Contrato	Serviço	Não Continuada	Serviços Topográficos	R\$ 50.000,00	Taxas e tarifas do DETRAN e outros PJ	A partir de janeiro 2024.	Conforme demanda	Alta	Não
4	Secretaria Municipal de Urbanismo	Contrato	Serviço	Contínua	Serviços Judiciais e cartórios	R\$ 3.500,00	Taxas e Serviços judiciais e de Cartório	A partir de janeiro 2024.	Conforme demanda	Alta	Não
5	Secretaria Municipal de Urbanismo	Contrato	Material	Consumo	Aquisição de material para manutenção e conservação de estradas e vias	R\$ 100.000,00	Aquisição de material para malha viária municipal	A partir de janeiro 2024.	Conforme demanda	Alta	Sim
6	Secretaria Municipal de Urbanismo	Contrato	Serviço	Contínua	Contratação de empresa para serviços de elaboração e execução de projetos e elaboração de laudos CBR	R\$ 70.000,00	serviços de elaboração e execução de ensaios e apresentação de laudos de CBR	A partir de janeiro 2024.	Conforme demanda	Alta	Não
7	Secretaria Municipal de Urbanismo	RP	Serviço	Não Continuada	Contratação de empresa especializada serviços de para pavimentação de passagens em blocos de concreto intertravado (paver)	R\$ 300.000,00	serviços de para pavimentação de passagens em blocos de concreto intertravado (paver)	A partir de janeiro 2024.	Conforme demanda	Alta	Não
8	Secretaria Municipal de Urbanismo	RP	Serviço	Não Continuada	Contratação de empresa especializada para execução de serviços de recuperação em CBUQ e urbanização	R\$ 300.000,00	execução de serviços de recuperação em CBUQ	A partir de janeiro 2024.	Conforme demanda	Alta	Não
9	Secretaria Municipal de Urbanismo	RP	Material	Consumo	Aquisição de materiais elétricos gerais e para manutenção, conservação e ampliação das redes de energia do Município, em atendimento ao Departamento de Iluminação Pública	R\$ 200.000,00	Em atendimento as manutenções do Departamento de Iluminação Pública	A partir de março 2024.	Conforme demanda	Alta	Não
10	Secretaria Municipal de Urbanismo	RP	Serviço	Não Continuada	Levantamento aéreo e atualização da base de dados georreferenciada do município	R\$ 5.000,00	Atualizar as informações do município para dar subsídios a decisões de Planejamento Urbano, possibilitando identificar com maior precisão as condições naturais, recursos hídricos, processo de urbanização, loteamentos / edificações irregulares, entre outras informações relevantes.	A partir de junho 2024	Conforme demanda	Média	Não
11	Secretaria Municipal de Urbanismo	Contrato	Serviço	Contínua	Contratação de empresa para prestação de serviços de recolhimento e destinação final de lixo domiciliar	R\$ 350.000,00	Recolhimento e destinação final do lixo domiciliar	A partir de janeiro 2024.	Conforme demanda	Alta	Não
12	Secretaria Municipal de Urbanismo	RP	Material e Serviço	Não Continuada	Aquisição e instalação de alvarios para ponto de ônibus, alvarios para taxistas e emissão de alvarios	R\$ 30.000,00	A fim de assegurar a mobilidade urbana oferecendo maior qualidade ao usuário	A partir de dezembro 2024.	Conforme demanda	Alta	Não
13	Secretaria Municipal de Urbanismo	RP	Serviço	Não Continuada	Prestação de serviços referentes a mão de obra para confecção e reforma de calçamentos com pedras irregulares, colocação e reforma de meio fio de escoamento, construção e reforma de bocas de lobo, mão de obra para assentamento de paver, reforma de paver, colocação de meio fio de escoamento do paver, reforma de pátio, mão de obra para execução de piso em concreto, mão de obra para execução de pavimento em concreto e aplicação de microcimentamento	R\$ 100.000,00	Em atendimento as manutenções das Secretarias e Departamentos	A partir de dezembro 2024.	Conforme demanda	Alta	Não
14	Secretaria Municipal de Urbanismo	RP	Obras	Permanente	Execução de pavimentação polidráulica	R\$ 150.000,00	Pavimentação de vias de menor tráfego e acessos	A partir de janeiro 2024.	Conforme demanda	Alta	Não
15	Secretaria Municipal de Urbanismo	Contrato	Material	Permanente	Aquisição de ramais de energia elétrica	R\$ 50.000,00	Atendimento a prédios e terrenos públicos e para urbanização	A partir de janeiro 2024.	Conforme a demanda	Alta	Não
16	Secretaria Municipal de Urbanismo	Contrato	Material	Permanente	Aquisição de esferas de sinal	R\$ 5.000,00	Embelezamento da cidade e desenvolvimento de atividade cultural	A partir de junho de 2024.	Conforme a demanda	Média	Não
17	Secretaria Municipal de Urbanismo	Contrato	Serviço	Não Continuada	Reforma e manutenção de esferas natalinas existentes	R\$ 5.000,00	Reforma e manutenção dos esferas natalinas	A partir de junho de 2024.	Conforme a demanda	Média	Não
18	Secretaria Municipal de Urbanismo	RP	Obras	Permanente	Parqueiros API II	R\$ 304.000,00	Construção de Parqueiro API II - SECID	A partir de janeiro 2024.	Conforme demanda	Alta	Não
19	Secretaria Municipal de Urbanismo	Contrato	Serviço	Não Continuada	Reforma de estradas	R\$ 40.000,00	Reforma de estradas	A partir de junho de 2024.	Conforme a demanda	Média	Não
20	Secretaria Municipal de Urbanismo	Contrato	Material	Permanente	Aquisição de containers e lixeiras	R\$ 30.000,00	Substituição de lixeiras danificadas e implantação em novos pontos	A partir de janeiro de 2024.	Conforme a demanda	Média	Não
21	Secretaria Municipal de Urbanismo	Contrato	Serviço	Contínua	Lavagem/Limpeza de placas Solares	R\$ 10.000,00	Lavagem/Limpeza de placas solares de 550Wp, instaladas sobre a estrutura de cobertura com telas metálicas, localizadas no final de rua 79.	Conforme demanda	Conforme demanda	Média	Não

TOTAL PLANO ANUAL DE CONTRATAÇÃO 2024 R\$ 37.236.227,08

## Cuide do MEIO AMBIENTE

Não deixe chegar o dia em que não vamos mais poder comemorar este dia!

Cuide do meio ambiente

PREFEITURA MUNICIPAL DE MANFRINÓPOLIS

## MIRE NA PREVENÇÃO DA DENGUE

SUA AÇÃO FAZ A DIFERENÇA!

- ✓ Aplicação de repelentes e inseticidas
- ✓ Uso de telas e portas
- ✓ Manutenção de piscinas e reservatórios
- ✓ Limpeza de calhas e canaletas
- ✓ Eliminação de criadouros

Caso apresente sinais de dengue, busque imediatamente assistência médica para receber um diagnóstico preciso e o tratamento adequado.

PREFEITURA MUNICIPAL DE RENASCENÇA

## ABRIL

MÊS DE CONSCIENTIZAÇÃO SOBRE O AUTISMO

O AUTISMO É UMA CONDIÇÃO QUE AFETA CERCA DE 1 EM CADA 59 CRIANÇAS, E A CONSCIENTIZAÇÃO SOBRE O TRANSTORNO É FUNDAMENTAL PARA A PROMOÇÃO DA INCLUSÃO E DO RESPEITO À DIVERSIDADE EM QUALQUER AMBIENTE.

O Autismo não define uma pessoa, mas sim suas habilidades e personalidade.

PREFEITURA MUNICIPAL DE SALTINHO

## Nosso Ambiente, nossa Responsabilidade!

CAMPANHA Ajude a Natureza

colabore!

Cuidar do Meio Ambiente já faz parte do nosso dia-a-dia!

A gente faz a nossa parte. Faça você também!

Iniciativa: Tribuna Regional



# Estado amplia serviço aeromédico e todo catarinense está a apenas 20 minutos de um atendimento por aeronave

O Governo do Estado está ampliando o serviço aeromédico em Santa Catarina. A partir desta quarta-feira, 10, as emergências das regiões Meio e Extremo Oeste serão atendidas por uma aeronave que terá sua base em Joaçaba. Com mais esta ação, a cobertura aeromédica do estado garante que todo catarinense está a 20 minutos de ser socorrido por uma aeronave, com atendimento rápido e de qualidade. A entrega da aeronave e de uma ambulância inter-hospitalar foi feita pelo governador Jorginho Mello e reforça os serviços de saúde na região.



O Governo do Estado está ampliando o serviço aeromédico em Santa Catarina. A partir desta quarta-feira, 10, as emergências das regiões Meio e Extremo Oeste serão atendidas por uma aeronave que terá sua base em Joaçaba. Com mais esta ação, a cobertura aeromédica do estado garante que todo catarinense está a 20 minutos de ser socorrido por uma aeronave, com atendimento rápido e de qualidade. A entrega da aeronave e de uma ambulância inter-hospitalar foi feita pelo governador Jorginho Mello e reforça os serviços de saúde na região.

O governador Jorginho Mello ressaltou que uma aeronave da saúde na região representa segurança, agilidade e atendimento de qualidade nas situações de emergência. “Não será mais preciso a aeronave sair lá de Florianópolis para atender o Oeste, mais uma vez estamos encurtando as distâncias, trazendo os serviços de saúde pra perto de quem precisa. Em qualquer região do estado, todo aquele que precisar, em 20 minutos, uma aeronave com uma equipe médica estará à disposição para atender”, reforça o governador Jorginho Mello.

O comandante-geral do Corpo de Bombeiros de Santa

Catarina, coronel Fabiano Bastos das Neves, ressaltou a importância desse reforço para o atendimento da população, completando a cobertura do serviço aeromédico no estado. “Essa entrega representa a atenção do Governo do Estado para atender as demandas de saúde do cidadão catarinense que vai contar com atendimento mais ágil e de qualidade”, acrescenta.

A aeronave, locada pelo Estado, com equipes do serviço aeromédico do SAMU, será utilizada para atendimentos da Saúde e ficará sediada em Joaçaba para servir às duas regiões.

“É um serviço inédito para o nosso município, temos apenas que agradecer ao Governo do Estado por essa parceria”, disse o prefeito de Joaçaba, Dioclésio Ragnini.

## Ambulância inter-hospitalar

Para reforçar o atendimento da saúde, o governador Jorginho Mello também entregou uma ambulância inter-hospitalar para o serviço de UTI móvel, com uma equipe responsável pela transferência de pacientes de leito referenciado e de UTI, dando suporte para as ambulâncias do SAMU.

## Outros reforços

Também nesta quarta-feira, 10, em solenidade no aeroporto de São Miguel do Oeste, foram entregues sete novas ambulâncias para o Extremo Oeste. Sendo cinco de Unidades de Suporte Básico (USB) para os municípios de Dionísio Cerqueira, São Miguel do Oeste, Xanxerê, Itapiranga e Maravilha. Uma ambulância da inter-hospitalar (UTI) para São Miguel do Oeste e uma ambulância (branca) para Romelândia, destinada ao transporte de pacientes pelos hospitais do município. O investimento da Secretaria de Estado da Saúde (SES) foi de R\$ 3,8 milhões.

“Essas unidades mostram o cuidado que nós temos com a vida do catarinense, entregando ambulâncias novas para aprimorar a agilidade do atendimento da região Oeste. Também entregamos uma ambulância inter-hospitalar, que irá agilizar ainda mais o atendimento entre os hospitais, tirando a necessidade de uma ambulância que está na rua, precise atender essa transferência”, disse a secretária de Saúde, Carmen Zanotto.

A secretária Carmen Zanotto também anunciou mais duas ambulâncias, uma Unidade de Suporte Avançado (USA) para Concórdia e uma USB para o município de Vargem, no Planalto Serrano.

São Miguel do Oeste e Dionísio Cerqueira, no Extremo Oeste, ainda receberam uma incubadora cada um. “Estamos cada dia mais próximos da população catarinense, ampliando a oferta de serviços através de novas aeronaves, ambulâncias e entregando novos equipamentos. Isso é resultado do trabalho que realizamos no ano passado de fazer um mapeamento de todo o estado para saber a carência de cada região”, informa Marcos Antonio Fonseca, Superintendente de Urgência e Emergência.



## Polícia Militar reúne comandantes de batalhões de todo o Estado

Visando o alinhamento de ações operacionais no Estado, o Comando-Geral da Polícia Militar de Santa Catarina (PMSC) reuniu todos os comandantes de Batalhão de Polícia Militar (BPM) durante a terça-feira, 9, em Florianópolis.



Visando o alinhamento de ações operacionais no Estado, o Comando-Geral da Polícia Militar de Santa Catarina (PMSC) reuniu todos os comandantes de Batalhão de Polícia Militar (BPM) durante a terça-feira, 9, em Florianópolis.

O encontro foi realizado na sala do comando estratégico na sede do Comando-Geral e teve como objetivo o alinhamento e padronização entre todas as unidades do Estado, para melhorar a produtividade e a integração em

operações policiais.

O comandante-geral da PMSC, coronel Aurélio José Pelozato da Rosa realizou a abertura do encontro dando boas vindas aos presentes e destacou o trabalho realizado pela corporação em razão da Ordem Pública. “Precisamos alinhar sempre nossas ações internamente e também com as demais forças de segurança, só assim poderemos continuar prestando nosso trabalho de forma qualitativa à sociedade catarinense”, afirmou.

Na continuação dos trabalhos também fizeram uso da palavra o subcomandante-geral da PMSC, coronel Alessandro José Machado, e o chefe do Estado-Maior Geral da corporação, coronel Jailson Aurélio Franzen.

Entre os temas debatidos, administrativos e operacionais, falaram o corregedor-geral da corporação, coronel Fabricio Berto Da Silveira; o diretor da Diretoria de Apoio Logístico

e Finanças (Dalf), coronel Ronaldo da Silva Cruz; o chefe da Agência Central de Inteligência (ACI), coronel Jose Ivan Schelavim; o comandante do 13º Batalhão de Polícia Militar (BPM), tenente-coronel Anderson Mello Maia; o comandante do 37º BPM, tenente-coronel Alex Goncalves Modolon; o chefe da Seção de Operações da PMSC (Secop), tenente-coronel Fernando Vanderlino Vidal; a chefe interina do Centro de Comunicação Social, tenente-coronel Nycia Francielle Curcino Neto; e o comandante da 2ª Companhia do 3º BPM, major Paulo Ricardo Galle.





# Seminário de cooperação amplia parceria entre Estado e municípios pela alfabetização

A Secretaria de Estado da Educação (Seed-PR) promove em Curitiba um Seminário de Cooperação Pedagógica com Municípios 2024 que reúne cerca de 1.400 participantes. Entre os participantes estão dirigentes municipais de educação, coordenadores pedagógicos das secretarias municipais, articuladores regionais da Rede Nacional de Articulação de Gestão, Formação e Mobilização (Renalfa) do Compromisso Nacional Criança Alfabetizada, equipes dos Núcleos Regionais de Educação e servidores da Seed-PR.



A Secretaria de Estado da Educação (Seed-PR) promove em Curitiba um Seminário de Cooperação Pedagógica com Municípios 2024 que reúne cerca de 1.400 participantes. Entre os participantes estão dirigentes municipais de educação, coordenadores pedagógicos das secretarias municipais, articuladores regionais da Rede Nacional de Articulação de Gestão, Formação e Mobilização (Renalfa) do Compromisso Nacional Criança Alfabetizada, equipes dos Núcleos Regionais de Educação e servidores da Seed-PR.

Esta edição do encontro tem como objetivo subsidiar os municípios na implementação de ações voltadas à aprendizagem, com foco especial nos métodos pedagógicos de alfabetização. As temáticas abordadas no evento fazem parte das propostas integrantes do Programa Educa Juntos, que inclui a oferta de avaliações diagnósticas para as redes

municipais, formação continuada aos professores alfabetizadores, além da oferta de material didático de Língua Portuguesa e Matemática para alunos e professores dos 1º e 2º anos do ensino fundamental.

O evento conta com oficinas nas quais são abordados temas como Gestão e Alfabetização, proporcionando a troca de experiências e conhecimentos, permitindo que educadores compartilhem desafios enfrentados em suas realidades específicas e discutam estratégias eficazes para superá-los.

“A cooperação entre Estado e municípios tem sido fundamental para iniciar estudantes cada vez mais cedo no processo de alfabetização. Isso garante jovens mais preparados e capacitados desde os primeiros anos da escola até sua inserção no mercado de trabalho”, afirma o diretor de Educação da Seed-PR, Anderfabio de Oliveira. “Encontros como estes são ótimas oportunidades para fortalecer o desenvolvimento profissional dos professores por meio da construção de redes de apoio e colaboração entre instituições de ensino”.

Nova campanha alerta comunidade escolar sobre importância da frequência

Cervos, araucárias e humanos: a pré-história do Paraná está nas paredes de Pirai do Sul

EDUCA JUNTOS – Instituído pela Lei Estadual nº 21.323, de 20 de dezembro de 2022, o programa Educa Juntos tem como objetivo apoiar os municípios paranaenses na melhoria da aprendizagem e

alfabetização dos estudantes desde a educação infantil. Algumas das ações feitas desde então foram a distribuição de material didático de Língua Portuguesa e Matemática para professores e cerca de 180 mil estudantes, além da oferta do Sistema Educacional da Rede de Proteção (SERP) para 296 municípios, para monitorar a frequência dos alunos e combater o abandono escolar.

As prefeituras também passaram a usar o Registro de Classe Online (RCO), ferramenta que conta com quase 10 mil aulas editáveis (7,5 mil para ensino fundamental I e 2 mil para educação infantil) para os professores utilizarem o conteúdo da forma que preferirem, e o Prova Paraná, uma avaliação diagnóstica dos níveis de aprendizagem dos estudantes em relação aos conhecimentos considerados essenciais para cada etapa de ensino.



## Com aumento de investimentos, Fazenda apresenta diretrizes orçamentárias para 2025

A Secretaria de Estado da Fazenda (Sefa) realizou nesta quarta-feira (10) a audiência pública online para apresentação das propostas do Projeto de Lei de Diretrizes Orçamentárias (PLDO) 2025, conforme previsto pela Lei de Responsabilidade Fiscal. A audiência foi conduzida pela Diretoria de Orçamento Estadual da Sefa e a Escola Fazendária do Paraná.



A Secretaria de Estado da Fazenda (Sefa) realizou nesta quarta-feira (10) a audiência pública online para apresentação das propostas do Projeto de Lei de Diretrizes Orçamentárias (PLDO) 2025, conforme previsto pela Lei de Responsabilidade Fiscal. A audiência foi conduzida pela Diretoria de Orçamento Estadual da Sefa e a Escola Fazendária do Paraná.

O documento, que precisa ser encaminhado ao Poder Legislativo até o dia 15 de abril, define as metas e prioridades do Poder Executivo para o próximo exercício fiscal e orienta a elaboração do Projeto de Lei Orçamentária Anual (PLOA), que começará a ser discutido na metade do ano e deve ser remetido à Assembleia Legislativa até 30 de setembro.

O PLDO prevê uma receita total de R\$ 73,4 bilhões para 2025, 6,8% acima do orçamento previsto para este ano (R\$ 68,7 bilhões). Contribuem para isso a projeção de evolução nas receitas tributárias, especialmente com a recuperação da arrecadação do ICMS ao longo de 2024, bem como previsões acerca do crescimento do Produto Interno Bruto (PIB) e da inflação no mesmo período.

As metas também são estabelecidas com base em estudos que levam em consideração o histórico verificado pela arrecadação nos últimos cinco anos, com suavização aplicada sobre distorções (a exemplo da pandemia e dos efeitos das leis nacionais que reduziram o ICMS aplicado sobre energia, combustíveis e comunicações) e a influência de fatores externos.

No campo das despesas, a proposta estabelece uma projeção total de R\$ 74,7 bilhões para 2025. O cenário mostra o pagamento com pessoal como a principal despesa do Estado (R\$ 43,1 bilhões), além de evidenciar as reservas de contingência e para o Regime Próprio de Previdência Social (RPPS). O PLDO 2025 estima em R\$ 4,1 bilhões o montante a ser destinado para investimentos, expansão de 5,1% ante o orçamento de 2024 (R\$ 3,9 bilhões).

O PLDO destaca riscos fiscais que somam R\$ 27,8 milhões, incluindo-se passivos contingentes oriundos de demandas judiciais. No que diz respeito à receita, destaca-se a incerteza em relação ao desempenho econômico do País, que segue elevada, a trajetória de interferência

governamental na precificação de combustíveis e energia elétrica, e os conflitos armados internacionais. A dívida pública, por sua vez, enfrenta riscos de mercado devido à volatilidade das taxas de juros e inflação.

Nota Paraná libera R\$ 24,6 milhões em créditos para os consumidores cadastrados

Repasse constitucional aos municípios tiveram crescimento de 10,8% em março

EQUILÍBRIO – O projeto cita que os indicadores econômicos e sociais do Paraná refletem um cenário de resiliência e perspectivas positivas. “Com crescimento robusto do PIB, diversificação econômica e baixa taxa de desemprego, o Estado permite estabelecer projeções futuras em trajetória de crescimento, desde que as condições macroeconômicas favoráveis e as políticas adequadas sejam mantidas para impulsionar o desenvolvimento sustentável”, diz o texto que será entregue aos deputados estaduais.

Durante a audiência, o chefe do Departamento de Normas e Consolidação Orçamentária da Secretaria da Fazenda, Rafael Deslandes, avaliou a possibilidade das projeções, planejamentos e metas para o próximo ano. “É fundamental que ao elaborarmos a projeção orçamentária, consideremos cuidadosamente a estabilidade do cenário econômico tanto a nível estadual quanto nacional. Esta análise detalhada nos permite não apenas prever a arrecadação de forma mais precisa, mas também avaliar a viabilidade de criar novas despesas no Estado”, afirmou.

A diretora-geral da Secretaria da Fazenda, Marcia do Valle, ressaltou que através do diálogo transparente é possível realizar uma gestão financeira inclusiva e alinhada com as necessidades da comunidade. “A audiência pública é essencial não apenas para atender aos requisitos da Lei de Responsabilidade Fiscal, mas também para promover a participação ativa dos cidadãos na definição das diretrizes do orçamento para o ano de 2025”, afirmou.



# Mais de mil agricultores catarinenses são beneficiados pelo Pronampe Agro Emergencial

Os subsídios de juros na contratação de financiamentos por meio do Programa Pronampe Agro SC Emergencial Custeio Agropecuário estão sendo liberados pelo Governo do Estado. Nessa semana foi realizado o pagamento de R\$ 1,1 milhão para subsidiar o juro de 3% sobre a operação de crédito contratada por 1015 agricultores. O montante de recursos financiados nestes contratos representa uma alavancagem de R\$ 38,4 milhões na economia.



Os subsídios de juros na contratação de financiamentos por meio do Programa Pronampe Agro SC Emergencial Custeio Agropecuário estão sendo liberados pelo Governo do Estado. Nessa semana foi realizado o pagamento de R\$ 1,1 milhão para subsidiar o juro de 3% sobre a operação de crédito contratada por 1015 agricultores. O montante de recursos financiados nestes contratos representa uma alavancagem de R\$ 38,4 milhões na economia.

O Programa faz parte do Recupera SC 2ª etapa, que visa atender os agricultores que tiveram perdas com as

enchentes registradas ano passado. “Foi um sofrimento grande e as nossas pessoas do campo tiveram muito prejuízo. Desde o início a gente assumiu esse compromisso de socorrer as famílias e ajudá-las a recomeçar. E isso está acontecendo”, disse o governador Jorginho Mello.

O Pronampe Agro Emergencial está sendo operacionalizado em duas linhas: projetos de custeio e projetos de investimento, ocorrendo nesse momento a liberação de recursos aos projetos de custeio. Por meio do Fundo Estadual de Desenvolvimento Rural (FDR) da Secretaria de Estado da Agricultura e Pecuária (SAR), a subvenção dos juros é de 3% sobre a operação de crédito contratada pelos agricultores. Chegam a R\$ 50 milhões os recursos previstos para operacionalização do Programa Pronampe Agro SC Emergencial.

Na subvenção do Pronampe Agro SC Emergencial Custeio, o valor de enquadramento por projeto é de até R\$ 50 mil por propriedade rural. A subvenção de juros será concedida para o período limitado a um ano e pago em parcela única, devendo atender cerca de 13,5 mil produtores. Para subvenção do Pronampe Agro SC Emergencial Investimento, o valor de enquadramento de projeto depende do investimento a ser realizado, podendo variar de R\$ 100 a R\$ 200 mil por propriedade rural. O prazo de pagamento da subvenção será de até oito anos.

Estão em tramitação 5.860 projetos do Programa

Pronampe Agro SC Emergencial Custeio Agropecuário. “Os agricultores estão acessando os programas emergenciais, que foram criados para incentivá-los a continuar no campo e amenizar as perdas. No Pronampe Agro SC Emergencial, o Governo do Estado entra com a subvenção de juros para auxiliar os produtores, além disso o financiamento proporciona a movimentação de recursos, que também impulsionam a economia”, avalia o secretário de Estado da Agricultura e Pecuária, Valdir Colatto.

Nessa semana também foram liberados mais recursos correspondentes ao Programa Reconstrói SC, que faz parte do Recupera SC 2 – no montante de R\$ 1,9 milhão, beneficiando 179 agricultores. No total já foram liberados cerca de R\$ 3,4 milhões nessa modalidade. “Os programas Reconstrói SC e Pronampe Agro SC Emergencial são fundamentais para apoiar os agricultores na recuperação dos danos causados pelas chuvas ocorridas no Estado, especialmente nos meses de outubro e novembro de 2023, bem como para a retomada dos processos produtivos afetados”, afirma o diretor de Cooperativismo e Desenvolvimento Rural, Léo Kroth.

O agricultor Ênio de Biasi, da Linha Indiozinho, município de Guaraciaba, acessou o programa, “fui beneficiado pelo juro do custeio do Pronampe, esse dinheiro para mim vai ser uma boa ajuda, vou comprar aveia e adubo para implantar a cultura de inverno”, explica. O produtor Clécio Natalino Zuge, da Linha São Roque, Guaraciaba, também buscou auxílio no programa. “Na instabilidade climática essa ajuda é muito bem-vinda. Estimula a continuar trabalhando e investindo na propriedade”, afirma.

## IAT aplica R\$ 40,2 milhões em multas por danos ambientais no 1º trimestre de 2024

O Instituto Água e Terra (IAT) aplicou R\$ 40,2 milhões em multas por danos ambientais no Paraná no primeiro trimestre de 2024, cerca de R\$ 24 milhões (60%) em decorrência do desmatamento ilegal do Bioma da Mata Atlântica. Foram emitidos 2.035 Autos de Infração Ambiental (AIA) no período. O montante é 6,6% superior ao alcançado entre janeiro e março do ano passado, que totalizou R\$ 37,7 milhões.

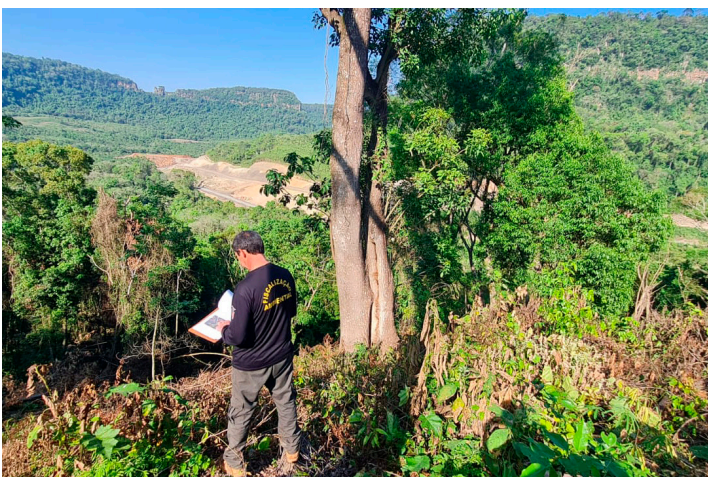

O Instituto Água e Terra (IAT) aplicou R\$ 40,2 milhões em multas por danos ambientais no Paraná no primeiro trimestre de 2024, cerca de R\$ 24 milhões (60%) em decorrência do desmatamento ilegal do Bioma da Mata Atlântica. Foram emitidos 2.035 Autos de Infração Ambiental (AIA) no período. O montante é 6,6% superior ao alcançado entre janeiro e março do ano passado, que totalizou R\$ 37,7 milhões.

A punição administrativa dos primeiros três meses do ano equivale ainda a 22% de todo o valor arrecadado ao longo de 2023, de R\$ 182,3 milhões. O relatório foi divulgado pelo órgão ambiental nesta quarta-feira (10).

O valor recolhido pelo Estado com as infrações é repassado integralmente ao Fundo Estadual do Meio Ambiente. A reserva financeira tem como finalidade financiar planos, programas ou projetos que objetivem o controle, a preservação, a conservação e a recuperação do meio ambiente, conforme a Lei Estadual 12.945/2000.

“Os nossos agentes fiscais estão sempre atentos, atuando no combate às mais diversas práticas de danos ambientais

que acontecem no Paraná. Contamos hoje com ferramentas tecnológicas que nos permite identificar e punir os infratores com uma maior rapidez, além de receber denúncias diárias, realizar operações de rotina e também planejadas, atuando por terra, água e também com apoio aéreo”, destaca o gerente de Monitoramento e Fiscalização do IAT, Álvaro Cesar de Goes.

Multas, proibições e restrições: penalidades administrativas para crimes ambientais são severas

É justamente o rigor no serviço de fiscalização um dos pilares da redução do desflorestamento e de outros crimes ambientais no Estado, como a pesca predatória e a ocupação irregular do solo.

Por meio da vigilância, o Paraná conseguiu reduzir em 71,5% a supressão ilegal da Mata Atlântica ao longo do ano passado. A área desmatada no Estado passou de 4.037,83 hectares em 2022 para 1.150,40 hectares em 2023, segundo levantamento do Núcleo de Inteligência Geográfica e da Informação (NGI) do instituto, setor desenvolvido para colaborar com a vigilância do patrimônio natural paranaense, com base nos alertas publicados pela Plataforma MapBiomias, uma iniciativa do Observatório do Clima.

O NGI apontou, também com base em dados do balanço mais recente do MapBiomias, de 2021, que o Estado teve um aumento significativo de cobertura florestal natural nos últimos anos: de 54.856 km² em 2017 para 55.061 km² em 2022, uma diferença de 205 km², o equivalente a uma área de 20,5 mil campos de futebol.

Na trilha e não no trilho: IAT reforça proibição de caminhar na linha férrea do Pico Marumbi

O Paraná foi o único estado do Sul do País com aumento de cobertura vegetal no período. Santa Catarina reduziu a vegetação de 40,4 mil km² para 39,6 mil km² de 2017 a 2021. Já no Rio Grande do Sul passou de 27,9 mil km² para 27,7

mil km² no mesmo período. Em Santa Catarina houve um declínio constante da área verde desde 1985, com aumento entre 2010 e 2015, mesma realidade do Rio Grande do Sul, que observou uma pequena mudança de cenário entre 2012 e 2018.

Por meio do programa Paraná Mais Verde, a expectativa é que o Estado também alcance 10 milhões de mudas distribuídas pelo IAT ainda no primeiro semestre deste ano. “O Paraná tem uma vegetação muito rica e não podemos deixar que acabe. O intuito, e um dos pilares do Instituto Água e Terra, é preservar e recuperar essas áreas, além de conscientizar as pessoas de que não se deve destruir um dos nossos bens mais preciosos”, afirma a bióloga do IAT, Roberta Scheidt Gibertoni.

Municípios que recebem ICMS ecológico têm até 30 de abril para regularizar cadastro

COMO AJUDAR – A denúncia é a melhor forma de contribuir para minimizar cada vez mais os crimes contra a flora e a fauna silvestres. Quem pratica o desmatamento ilegal está sujeito a penalidades administrativas previstas na Lei Federal nº 9.605/98 (Lei de Crimes Ambientais) e no Decreto Federal nº 6.514/08 (Condutas Infracionais ao Meio Ambiente). O responsável também pode responder a processo por crime ambiental.

O principal canal do Batalhão Ambiental é o Disque-Denúncia 181, o qual possibilita que seja feita uma análise e verificação in loco de todas as informações recebidas do cidadão.

No IAT, a denúncia deve ser registrada junto ao serviço de Ouvidoria, disponível no Fale Conosco, ou nos escritórios regionais. É importante informar a localização e os acontecimentos de forma objetiva e precisa. Quanto mais detalhes sobre a ocorrência, melhor será a apuração dos fatos e mais rapidamente as equipes conseguem realizar o atendimento.